UNIVERSIDAD ANDINA DEL CUSCO

ESCUELA PROFESIONAL DE ECONOMIA

CURSO : INVESTIGACION ECONOMICA

DOCENTE : DRA. PAMELA TORRES TOLEDO

SEMESTRE : 2026-I

Tipos y enfoques de la investigación

ENFOQUES DE INVESTIGACIÓN 01

Cuantitativo

Cualitativo

Mixto

GESTIÓN DE LA INFORMACIÓN Y ARTÍCULOS CIENTÍFICOS 02

- Bases de datos científicas: definición, funciones y tipos.
- Estrategias de búsqueda de información (básica y avanzada).
- Revistas científicas indizadas: definición y tipos.
- Artículos científicos: clases, funciones y estructura.
- Uso ético de la información.
- Estrategias para el análisis y la comprensión.

01 Enfoques de investigación

- *Cuantitativo*
- *Cualitativo*
- *Mixto*

¿POR QUÉ HAY ENFOQUES EN LA INVESTIGACIÓN?

Tanto en la filosofía como en la ciencia, hemos sido testigos a lo largo de la historia de diversos puntos de vista o escuelas de pensamiento o paradigmas o enfoques para abordar dichas disciplinas.

En la filosofía ha habido distintas propuestas de los griegos, de los romanos y también de los cristianos en el medioevo, período en el cual la Iglesia Católica monopolizó el conocimiento mezclando ciencia, filosofía y religión, bajo el concepto que eran como haces de un mismo rayo de luz que era el Creador y, por lo tanto, no tenía porque haber contradicciones entre ellas.

En la ciencia, todo parecía que iba bien mientras se orientaron a la naturaleza (física, química, biología) o entes ideales (matemática, lógica), así en el siglo XVIII predominaba el paradigma naturalista propio de las ciencias naturales que habían usado a las ciencias formales para fundamentar su coherencia.
Sin embargo, la aparición de las ciencias sociales en el siglo XVIII (economía, sociología, psicología), puso en el tapete la discusión entre las ciencias sociales y las ciencias naturales.

El paradigma naturalista vigente en el siglo XVIII sostenía que:

01	Una ciencia tenía que expresar una relación de causalidad entre las variables.
02	Dicha relación de casualidad tenía que expresarse en forma matemática, como una función y = f(x), donde la variabl era el fenómeno que se quería explicar y la variable x era la causa del comportamiento de y.
03	Dicha relación era exacta

Por lo tanto, para el paradigma naturalista, una disciplina para considerarse científica, tenía que expresarse a través del modelo matemático.

En otras palabras, la ciencia tenía que medir el impacto o efecto de x sobre y. Dicho de otra manera, el paradigma naturalista ten **un enfoque cuantitativo (Rivas, 2014).**

INVESTIGACIÓN?

La economía, la sociología y la psicología no cumplían con los requisitos impuestos por el modelo matemático de las cienc naturales y, por lo tanto no podían considerarse como ciencias.

Hay que ver no más como el padre de la economía (Adam Smith), se enredaba en su Riqueza de las Naciones (1776), para expli cómo la especialización en el trabajo generaba unos impresionantes aumentos en la productividad del trabajo: ¡y solo se est refiriendo a la producción de alfileres!
Smith era más un sacerdote que un matemático y, aunque, en ese entonces, hubieron matemáticos de gran valía que interesaron en la economía, como Robert Malthus, que formuló la primera teoría de población, no tuvieron la genialidad de Sm para sentar las bases teóricas de la economía.

Entonces, los científicos sociales, terciaron en el debate, indicando que:

1. A las ciencias sociales, no tenía que exigirle la precisión de las ciencias naturales, porque su objeto de estudio era el homb dotado de libre albedrío y cuyas decisiones tenían de por sí un elemento aleatorio.
2. Los científicos sociales estaban más interesados en entender y no en medir los fenómenos sociales y establecer, si posible, una tendencia, la cual no tenía que tener la precisión matemática que le exigía.
3. Por lo tanto era más enfoque más comprensivo que de medición y le llamaron **hermenéutica**.

Es decir, las ciencias sociales tenían un **enfoque cualitativo**.

Rivas (2014)

¿POR QUÉ HAY ENFOQUES EN LA INVESTIGACIÓN?

Sin embargo, desde ese primer debate, las ciencias sociales no han renunciado a tratar de medir los fenómenos sociales. Son mu grandes los avances que se han dado, especialmente en la economía (a través de la Econometría) y en la psicología (a través de l Psicometría), lo que se ha visto facilitado por el desarrollo tecnológico que ha permitido que hoy se hagan cálculos que, hac cuarenta años, eran prácticamente imposibles y se centren más en la confiabilidad y la validez de los instrumentos de medición antes que en los cálculos.

Siendo así ¿no deberíamos esperar que se haya superado el viejo debate entre el paradigma naturalista y la hermenéutica?

En realidad, se ha superado, en cierto sentido, que ya no se discute si hay que medir o interpretar, sino que ahora el debate s centra en la importancia del objeto de estudio de las ciencias sociales y de las ciencias naturales. Y si acaso, debería hacers ciencia de la misma manera cuando son objetos muy distintos.

¿POR QUÉ HAY ENFOQUES EN LA INVESTIGACIÓN?

Arráez, Calles y Moreno de Tovar (2006, p. 180) consideran al respecto, que hay dos tipos de discursos, uno para el objeto y otro para el sujeto. Por lo tanto: "El discurso de objeto es más típico de las ciencias naturales; se caracteriza por su insuficiencia en cuanto recorta lo que juzga esencial en el hombre y por consiguiente no explora toda su riqueza y complejidad" [...] "Mientras que el discurso de sujeto, propio de las ciencias sociales explora las complejidades de la naturaleza humana, pero con la permanente incertidumbre que surge al percatarse de la dificultad para plasmar el conocimiento de lo humano (lo óntico)".

Así que, no solo no se ha resuelto, sino que se ha profundizado, la discrepancia entre un enfoque cuantitativo y un enfoque cualitativo de la investigación.

Sin embargo, hay quienes piensan que ambos enfoques pueden aplicarse en una misma investigación, con lo que aparece un enfoque llamado mixto, que tomaría elementos de uno y otro enfoque.

¿POR QUÉ HAY ENFOQUES EN LA INVESTIGACIÓN?

Como ya habíamos sugerido, hay tres enfoques de la investigación:

1. Enfoque cuantitativo
2. Enfoque cualitativo
3. Enfoque mixto

Hernández, Fernández y Baptista (2014) sostienen que el enfoque cuantitativo "Utiliza la recolección de datos para probar hipótesis con base en la medición numérica y el análisis estadístico, con el fin establecer pautas de comportamiento y probar teorías" y que el enfoque cualitativo "Utiliza la recolección y análisis de los datos para afinar las preguntas de investigación o revelar nuevas interrogantes en el proceso de interpretación" (p. 7). Hernández-Sampieri y Mendoza (como se citó en Hernández, Fernández y Baptista, 2014, p. 534) sostienen que:

Los métodos mixtos representan un conjunto de procesos sistemáticos, empíricos y críticos de investigación e implican la recolección y el análisis de datos cuantitativos y cualitativos, así como su integración y discusión conjunta, para realizar inferencias producto de toda la información recabada (metainferencias) y lograr un mayor entendimiento del fenómeno bajo estudio.

CARACTERÍSTICAS DEL ENFOQUE CUANTITATIVO

Hernández, Fernández y Baptista (2014) se refieren a tres aspectos del enfoque cuantitativo: sus características, sus procesos y sus bondades.

Las características del enfoque cuantitativo serían:

- Tiene planteamientos acotados.
- Trata de medir los fenómenos que estudia.
- Utiliza los métodos estadísticos.
- Realiza pruebas de hipótesis
- y teoría.

En cuanto a sus procesos:

- Es deductivo
- Es secuencial
- Es probatorio
- Analiza la realidad objetiva

En cuanto a sus bondades:

- Generaliza los resultados obtenidos.
- Mantiene control sobre los fenómenos estudiados.
- Es preciso.
- Es replicativo.
- Es predictivo.

CARACTERISTICAS DEL ENFOQUE CUALITATIVO

Hernández, Fernández y Baptista (2014) se refieren a tres aspectos del enfoque cualitativo: sus características, sus procesos y sus bondades.

Las características del enfoque cualitativo serían:

- Planteamientos más abiertos que van enfocándose.
- Se conduce básicamente en ambientes naturales.
- Los significados se extraen de los datos.
- No se fundamenta en la estadística

En cuanto a sus procesos:

- Es inductivo.
- Es recurrente.
- Analiza múltiples realidades subjetivas.
- No tiene secuencia lineal

En cuanto a sus bondades:

- Profundidad de significados.
- Amplitud.
- Riqueza interpretativa.
- Contextualiza el fenómeno.

Características del enfoque mixto

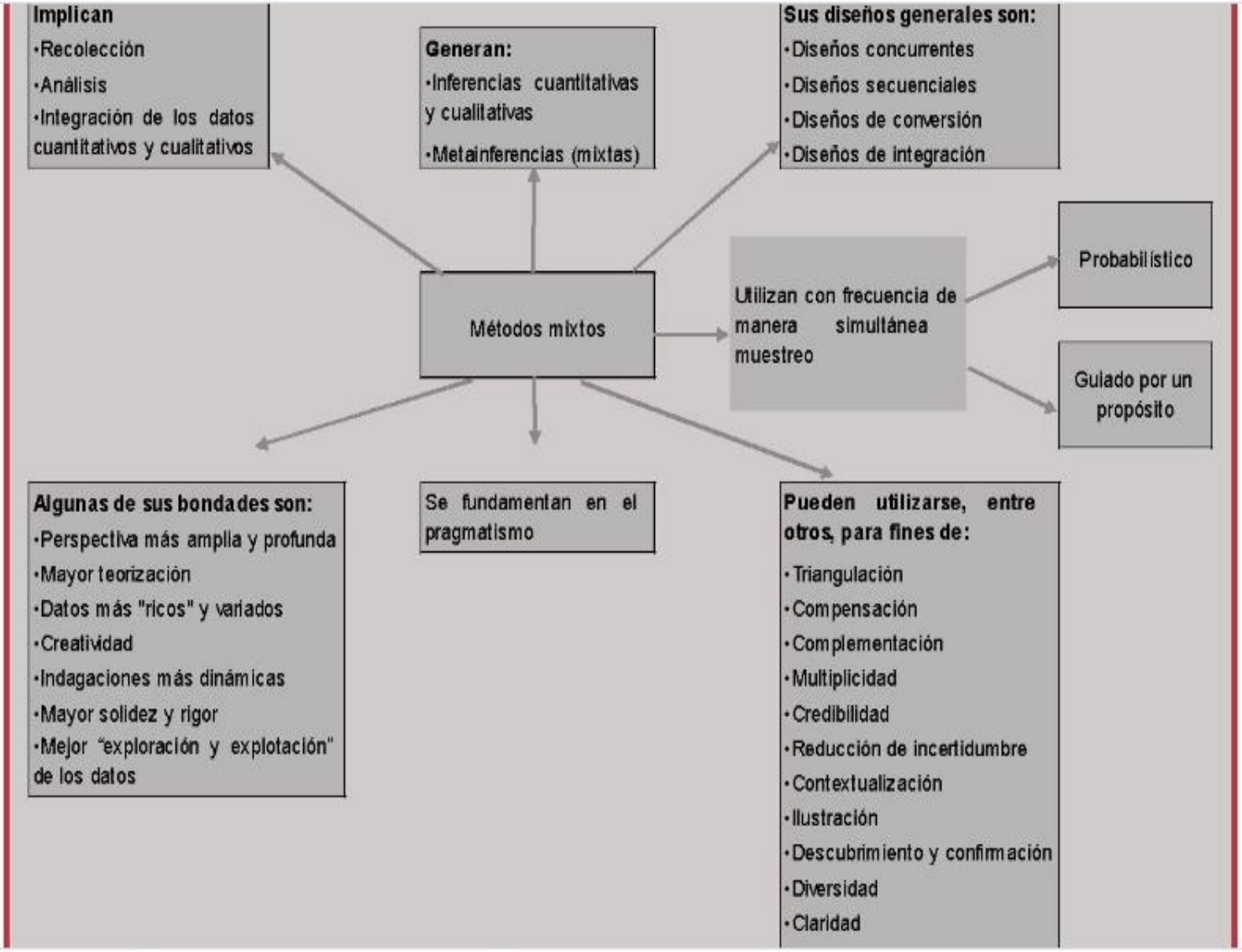

COMBINACIONES DE LOS ENFOQUES

Hernández y otros (2014) consideran que es posible encontrar diferentes combinaciones de enfoques, dependiendo del peso que tiene cada uno de los enfoques, dentro de una investigación específica. En ese sentido clasifica los métodos mixtos en general tal comos e muestra en la siguiente figura

Posibles combinaciones de enfoques

Fuente: Hernández, Fernández y Baptista (2014)

¿CUÁNDO UTILIZAR LOS MÉTODOS MIXTOS?

Hernández, Fernández y Baptista (2014) consideran que el empleo de métodos mixtos se justifica si y sólo si su uso "agrega valor al estudio en comparación con utilizar un único enfoque, porque regularmente implica la necesidad de mayores recursos económicos, de involucramiento de más personas, conocimientos y tiempo" (p. 536).

Proponen también, que el investigador, para elegir uno u otro método, debería considerar, al menos dos criterios:

1. **La naturaleza del problema**, de manera que el método elegido sea el que mejor resuelve el problema planteado. Por ejemplo, si el problema planteado requiere estimar tendencias, entonces, será más adecuado enfoque cuantitativo, pero si lo que nos interesa es más una interpretación de lo que se quiere investigar, corresponderá un método cualitativo, empatan más con un diseño cualitativo. Asimismo, cuando el problema o fenómeno es complejo, los métodos mixtos pueden ser la respuesta.
2. **Los conocimientos y experiencia del investigador**, ya que el investigador debe tener un buen conocimiento teórico y empírico del tema que quiere investigar.

Hernández, Fernández y Baptista (2014, p. 539) analizan el sustento filosófico de los métodos mixtos, a partir de sus características:

1. Eclecticismo metodológico (multiplicidad de teorías, supuestos e ideas).
2. Pluralismo paradigmático.
3. Aproximación iterativa y cíclica a la investigación.
4. Orientación hacia el planteamiento del problema para definir los métodos a emplearse en un determinado estudio.
5. Enfoque que parte de un conjunto de diseños y procesos analíticos, pero que se realizan de acuerdo con las circunstancias.
6. Énfasis en la diversidad y pluralidad en todos los niveles de la indagación.
7. Consideración de continuos más que dicotomías para la toma de decisiones metodológicas.
8. Tendencia al equilibrio entre perspectivas.

Por esas características consideran que su propuesta epistemológica es el pragmatismo que consiste en elegir la herramienta adecuada para la tarea investigada sin cuestionarla.

¿CUÁLES SON LAS DIFERENCIAS ENTRE LOS ENFOQUES CUANTITATIVO Y CUALITATIVO?

Hernández, Fernández y Baptista (2014, p. 10) señalan las siguientes características básicas entre el enfoque cuantitativo y el enfoque cualitativo, tomando en cuenta tres aspectos: la concepción general de cada enfoque, el punto el cual parte cada uno de los enfoques y qué entienden los partidarios de cada enfoque como el objeto de estudio.

Diferencias entre los enfoques cuantitativo y cualitativo

Dimensiones	Enfoque cuantitativo	Enfoque cualitativo
Marcos generales de referencia básicos	Positivismo, neopositivismo y pospositivismo.	Fenomenología, constructivismo, naturalismo, interpretativismo.
Punto de partida	Hay una realidad que conocer. Esto puede hacerse a través de la mente.	Hay una realidad que descubrir, construir interpretar. La realidad es la mente.
Realidad que se va a estudiar	Existe una realidad objetiva única. El mundo es concebido como externo al investigador.	Existen varias realidades subjetivas construidas en la investigación, las cuale varían en su forma y contenido entre individuos, grupos y culturas. Por ello, e investigador cualitativo parte de la premis de que el mundo social es "relativo" y sól puede ser entendido desde el punto de vist de los actores estudiados.

Fuente: Hernández, Fernández y Baptista (2014)

¿CUAL DE LOS DOS ENFOQUES ES EL MEJOR?

Hernández, Fernández y Baptista (2014, pp. 15-16) responden a la pregunta ¿Cuál de los dos enfoques es el mejor?, en los siguientes términos

1. Durante décadas, las aproximaciones cuantitativa y cualitativa fueron vistas como una dicotomía, pero hoy en día la mayoría de los metodólogos las consideran como extremos en un continuo en el cual se puede situar cualquier estudio ya que ambos son muy valiosos y han hecho notables aportaciones al avance del conocimiento.
2. Ninguno es intrínsecamente mejor que el otro, sólo constituyen diferentes aproximaciones al estudio de un fenómeno (como dijimos, parte de un continuo).
3. La investigación cuantitativa permite generalizar los resultados, otorga control sobre los fenómenos, posibilita la repetición, se centra en puntos específicos y facilita la comparación entre estudios similares.
4. La investigación cualitativa proporciona profundidad a los datos, dispersión, riqueza interpretativa, contextualización del entorno, detalles y experiencias únicas. Asimismo, aporta un punto de vista "fresco, natural y holístico" y flexibilidad.
5. El método cuantitativo ha sido el más usado por las ciencias naturales porque es el más apropiado para ellas, mientras que el método cualitativo se ha empleado más bien en ciencia sociales, aunque ambos son de utilidad para todos los campos.

https://vimeo.com/436949323

¿Cómo buscar información científica?

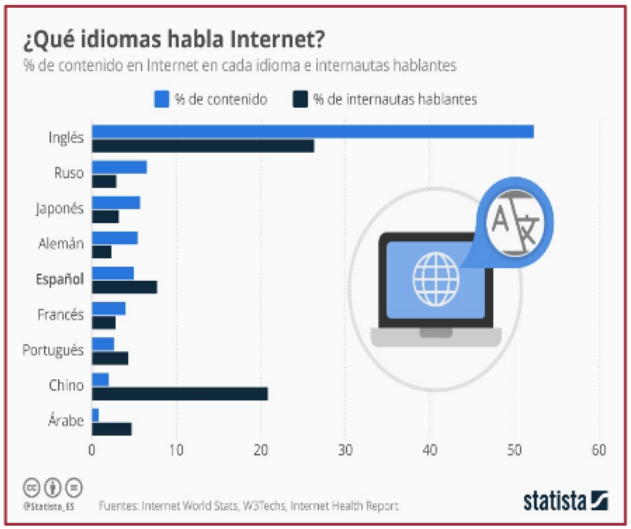

Haga clic en el siguiente video para ampliar información

https://vimeo.com/436946901

ANA N° 1

ESTRATEGIAS DE BÚSQUED
INFORMACIÓN (BÁSICA Y AVANZA

Estrategias de búsqueda de información

- Sea preciso acerca del tipo de información que desea exactamente.
- **No se limite a una sola herramienta** de búsqueda, seleccione dos o tres y aprenda a usarlas correctamente.
- Siga las instrucciones que el sitio de búsqueda le sugiere para construir una búsqueda productiva.
- Identifique sus términos o **"palabras clave"** antes de iniciar la búsqueda.
- Considere sinónimos, palabras relacionadas y variaciones tales como plurales. Elimine palabras innecesarias (el, a, una, entre otras).
- Use el truncamiento de palabras si el buscador lo permite (*, $).
- Emplee palabras descriptivas y frases.

¿Es suficiente buscar informac
científica en Google?

https://vimeo.com/436947492

Uso ético de la información

Introducción

- La **ética** es un tema muy importante en la investigación.
- Es peligroso asumir que todos los investigadores saben sobre ética o trabajan éticamente.
- La ética trata sobre el **bien y el mal.**
- "El porcentaje de artículos científicos retractados debido a fraude se ha incrementado 10 veces desde 1975"(Ferric, Grant Steen y Casadevall, 2012).

Antes de hablar sobre ética en la investigación, se ejemplifican algunas faltas a la ética que pueden suceder en la cotidianeidad.

- Un tendero astutamente cambia la fecha de caducidad de los productos alimenticios para poder mantenerlos más tiempo en el anaquel.
  - Falsificación de datos -

- Un estudiante no estudió para su examen y copia las respuestas de su compañero cuando nadie lo ve.
  - Plagio intencional -

- Un estudiante copia párrafos de un libro de texto para responder preguntas en una tarea, porque piensa que está bien hacer eso.
  - Plagio no intencional -

- Un profesor está en el comité de selección para una beca para la que está compitiendo su sobrina.
  - Conflicto de intereses -

Faltas éticas en la investigación

Un investigador presenta ideas o resultados de otros artículos publicados como si fueran propios, en vez de citar los artículos.

- Plagio intencional -

Un investigador que estudia los efectos en la salud de un medicamento es dueño de acciones en la compañía que produce el medicamento.

– Conflicto de interés -

Un investigador refiere extensamente trabajos pasados y accidentalmente utiliza mucho del texto original de esos trabajos en su propio artículo.

- Plagio no intencional -